Guía de ocio Huelva

XIII Congreso Nacional de
Comunidades de Regantes de España
Palos de la Frontera • Mayo de 2014

Índice

Mapa de la provincia de Huelva
pag. 4

Callejero de Huelva centro
pag. 6

Huelva capital
Introducción
¿Qué ver en Huelva capital?
pag. 8

Palos de la Frontera
Introducción
¿Qué ver en Palos de la Frontera?
pag. 18

Establecimientos recomendados
pag. 26

Directorio de bares y restaurantes
pag. 42

Teléfonos de interés
pag. 46

Mapa de la provincia de Huelva

BADAJOZ
SEVILLA
Cumbres de Ortolomé
Cumbres de Enmedio
Cumbres Mayores
Hinojales
Cañaveral de León
Arroyomolinos de León
Calañas
Paraje Natural Sª de Aracena y Picos de Aroche
Sta. Olalla del Cala
Galaroza
Jabugo
Fuenteheridos
Corteconcepción
Aracena
Puerto-Moral
Alájar
Higuera de la Sierra
Zufre
Emb. de Aracena
Emb. de Zufre
Emb. del Odiel-Perejil
Campofrío
La Granada de Río Tinto
Emb. de Campofrío
Embalse de Sotiel
El Campillo
Nerva
Zalamea la Real
Minas de Riotinto
Valverde del Camino
Emb. de Beas
Emb. de Cala
Beas
Paterna del Campo
Escacena del Campo
Villalba del Alcor
Villarrasa
Niebla
La Palma del Condado
Manzanilla
Chucena
Bonares
Bollullos Par del Condado
Lucena del Puerto
Rociana del Condado
Hinojos
Almonte
Frontera
El Rocío
Parque Nacional de Doñana
MARISMAS DEL GUADALQUIVIR
Torre de la Higuera
Playa de Matalascañas
N-435
N-433
N-630
461
493
484
N
20 km

Callejero Huelva Centro

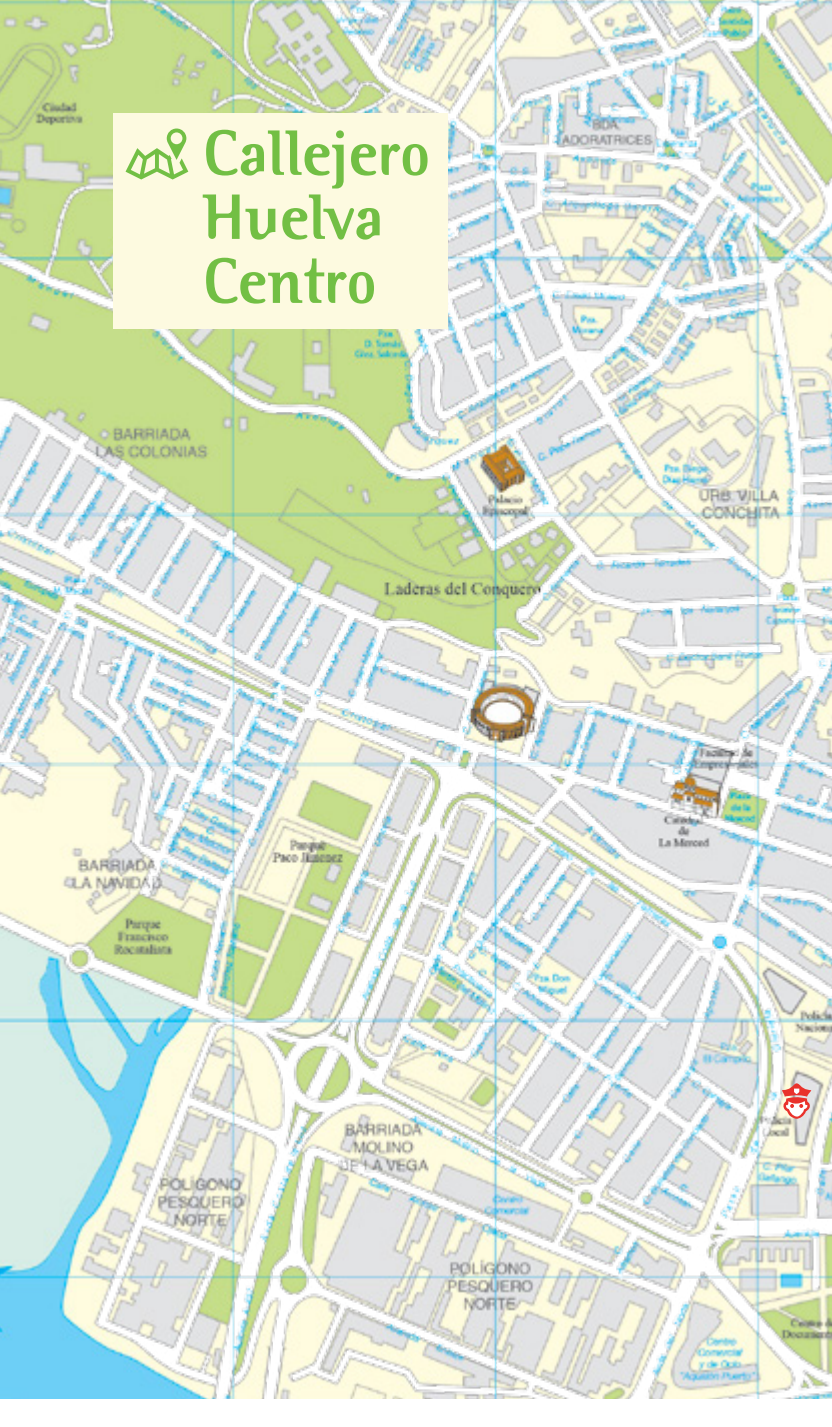

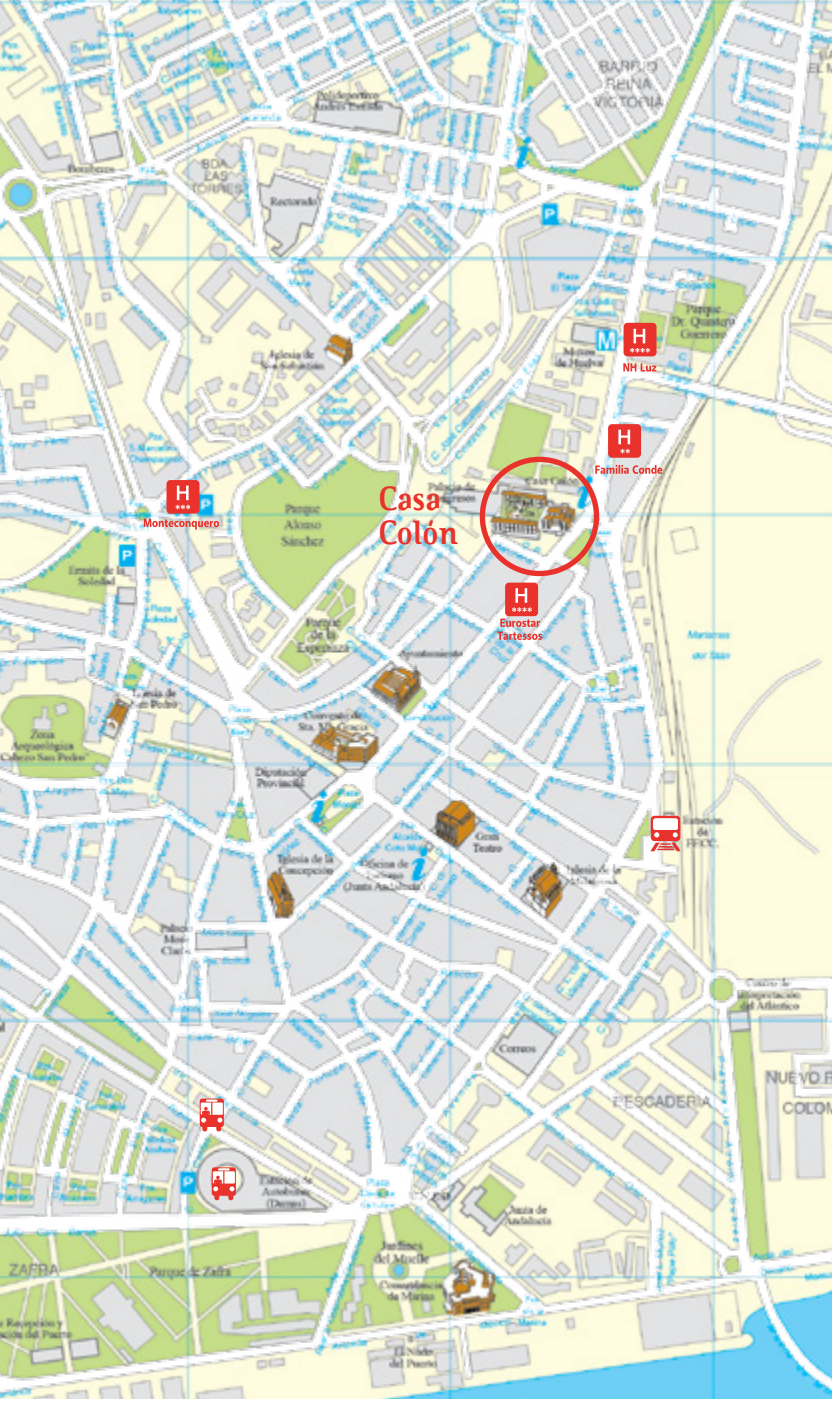
Casa Colón
NH Luz
Familia Conde
Monteconquero
Eurostar Tartessos
Parque Alonso Sánchez
Parque de la Esperanza
Parque Dr. Quintero Guerrero
Rectorado
BOA LAS TORRES
BARRIO REINA VICTORIA
Ermita de la Soledad
Iglesia de la Concepción
Diputación Provincial
Gran Teatro
Correos
PESCADERIA
Junta de Andalucía
Jardines del Muelle
ZAFRA
Parque de Zafra
Estación de FFCC.
Estación de Autobuses (Damas)

Huelva

En la desembocadura del río Odiel se asienta Huelva, ciudad andaluza de antigua tradición minera y testigo de acontecimientos históricos tan importantes como el descubrimiento de América.

Huelva, la más occidental de las capitales andaluzas, fue hace más de 2.500 años centro de la civilización tartesia y destacado enclave mercantil, que mantuvo intensos flujos de intercambio comercial con otros puertos del Mediterráneo oriental. Siglos después, se convertiría en base de fenicios, cartagineses y romanos, aunque fueron éstos últimos quienes comenzaron a explotar los enormes recursos minerales de la zona, actividad que se ha perpetuado a lo largo de los siglos. Con la presencia romana en la zona, la ciudad, denominada Onuba Aestuaria y enclavada en la región de Beturia, cobró gran importancia e incluso llegó a acuñar moneda propia. Durante la época visigoda,

la vecina localidad de Niebla (Elepla) cobraría gran importancia civil y militar dentro de la comarca, hasta convertirse en sede episcopal.La llegada de los árabes a Huelva hacia el año 713 supondría una nueva etapa para la ciudad, que pasó a llamarse Welba. A lo largo de este nuevo periodo, la ciudad llegaría a convertirse, durante un tiempo, en reino taifa independiente bajo la dinastía de los Bekries.Sin embargo, no sería hasta la segunda mitad del siglo XIII cuando Huelva y sus alrededores fueron conquistadas por el rey cristiano Alfonso X el Sabio. A mediados del siglo XV, toda la zona pasó a depender del señorío ducal de Medina-Sidonia, situación que se mantendría hasta mediados del XIX. Pero el hecho histórico que, sin duda, más ha marcado a los onubenses es el Descubrimiento de América, ya que en 1492 Cristóbal Colón emprendió desde estas tierras el primero de sus viajes al Nuevo Mundo.

En el monasterio de la Rábida, a pocos kilómetros de Huelva, Fray Juan Pérez y Fray Antonio de Marchena promovieron los proyectos del viaje de Colón, quien permaneció en este recinto monacal hasta poco antes de su partida.

Como recordatorio de aquella época, se erigió en 1929 en la Punta del Sebo elmonumento a la Fe Descubridora, uno de los símbolos de la ciudad. Esta gran escultura, obra de la escultora norteamericana Whitney, es un homenaje a la figura de Colón y al importante papel que desempeñó la provincia onubense en el descubrimiento de América.

Uno de los edificios religiosos más importantes de Huelva es la Catedral de la Merced (s. XVIII). El templo nació como iglesia del Convento de la Merced, fundado por el Duque de Medina Sidonia en 1605. La Catedral, que posee planta de tres naves, fue restaurada en el siglo XVIII. Tras su espléndida fachada se esconde un conjunto de capillas y retablos de estilo

barroco, además de albergar el panteón de los condes de Niebla. Mientras, el convento, que perdió su función original tras la desamortización de Mendizábal en el siglo XIX, tuvo diversos usos civiles hasta llegar a la actualidad, en que es sede universitaria.

En la parte más antigua del casco urbano se encuentra la iglesia de San Pedro. Este templo fue construido en el siglo XVI en estilo gótico-mudéjar sobre los restos de una antigua mezquita. El edificio consta de tres naves, separadas por arquerías y ábside poligonal. La iglesia de la Concepción, segunda parroquia levantada en la ciudad, data originariamente del siglo XVI, época de la que se conservan algunos elementos góticos, como la bóveda de la capilla mayor. Sin embargo, su posterior restauración aporta su actual apariencia dieciochesca. El interior del templo alberga varios cuadros de Francisco de Zurbarán dedicados a la Inmaculada.

La Plaza de las Monjas se sitúa en pleno centro de la parte antigua. Junto a ella aparecen típicas calles y plazas como la del Alcalde Coto Mora. Para obtener una panorámica de la ciudad y del estuario del río Odiel hay que salir de la urbe y subir hasta el mirador de El Conquero.

En esta colina se halla el santuario de Nuestra Señora de la Cinta. A esta construcción del siglo XV siguieron posteriores remodelaciones que modificaron su apariencia gótica. El santuario posee tres naves construidas en ladrillo y conserva en el centro un arco de herradura de estilo mudéjar. El espacio se encuentra presidido por una pintura mural en la que aparece representada la patrona de la ciudad.

La larga tradición minera de Huelva se refleja en el barrio Reina Victoria, formado por casas de estilo inglés que fueron construidas a principios del siglo XX por

una de las grandes empresas mineras británicas que se establecieron en la ciudad.

Otras obras civiles de interés son la Casa de Colón, sede del actual congreso, y el Muelle de mineral. La primera data de 1883 y fue inaugurada como hotel de lujo en el que se celebraron los actos de celebración del IV Centenario del Descubrimiento de América. El complejo constaba de cuatro edificios de estilo colonial e inglés, amplios jardines y fue, durante un tiempo, centro de la vida social onubense. Por su parte, el Muelle de mineral es reflejo de la intensa actividad minera llevada a cabo en la zona. Esta construcción, inaugurada en 1876, se sitúa en la desembocadura del río Odiel y permitía el embarque del mineral procedente de las minas de Riotinto a través del ferrocarril.

¿Qué ver?

Centro de Visitantes Huelva Puerta del Atlántico

La ciudad de Huelva ofrece al visitante una gran variedad y riqueza de recursos turísticos y patrimoniales. Huelva ha sido testigo del paso de numerosas civilizaciones que han dejado una huella importante en el patrimonio arqueológico e industrial de la ciudad: desde fenicios, griegos, cartagineses, romanos, musulmanes? hasta llegar a la presencia de inglesas a finales del S. XIX. Esta circunstancia ha hecho de Huelva un lugar abierto caracterizado por la entrada y salida de civilizaciones y gentes a lo largo de su historia; es por ello por lo que se ha definido como “Huelva, puerta del Atlántico”.

Museo de Huelva

Tiene una colección permanente de arqueología, centrada en los pueblos y culturas que poblaron la zona de Huelva: desde el tercer milenio a.C. hasta la época romana, pasando por los Tartessos, y dado importanca a la minería.

La de Bellas Artes, en la primera planta, cuenta con varios conjuntos, como la obra de Daniel Vázquez Díaz o la historia de la plástica onubense, desde principios del siglo XX hasta la actualidad, con obras de artistas como José Caballero.

Marismas del Odiel

El Paraje Natural Marismas del Odiel comprende las marismas mareales más importantes de la Península Ibérica y el segundo humedal más importante de Andalucía tras Doñana, y es zona de paso obligada para miles de aves migratorias en su ruta de Europa a África.

Santuario de Nuestra Señora de La Cinta

Edificio gótico-mudéjar del siglo XV. En él Cristóbal Colón rezó tras su primer viaje para agradecer cómo había transcurrido.El santuario está dedicado a la Virgen de la Cinta, Patrona de la ciudad.

Se accede a éste por medio de un patio claustral formado por arcos de medio punto y un segundo piso, del siglo XVIII, donde se encuentra la hospedería. La galería principal, rematada por una espadaña, y formada por tres puertas del siglo XVI, enmarcadas por arcos apuntados de ladrillo, encuadrados en alfiz.

El interior de la ermita es de planta rectangular con una nave principal y dos laterales separadas por tres arcos apuntados sobre semicolumnas coronadas por capiteles lisos cúbicos de ángulos rebajados. La nave principal se encuentra rematada por un ábside y una bóveda apuntada de estilo barroco y en sus laterales dos pequeñas capillas. En la central se encuentra el pequeño coro, que es del siglo XVIII.

Iglesia Parroquial de San Pedro

Templo mudéjar del siglo XIV-XV, asentado sobre una antigua mezquita. Se encuentra situado en pleno centro de la ciudad, sobre un cabezo en el que se han encontrado importantes restos arqueológicos.

Parque Moret

Mayor parque periurbano de Andalucía, con 70 hectáreas. Fue re-inaugurado en enero de 2007.

Muelle de Tharsis

Se encuentra en la Ría del Odiel, frente a la rotonda entre la entrada al Muelle de Levante del puerto de Huelva y Astilleros. Construido entre 1868 y 1873 por William Moore y la Compañía Minera de Tharsis, que lo utilizó –junto a la línea férrea- para cargar el mineral en los barcos que zarpaban rumbo a las Islas Británicas.

Muelle del Tinto

Proyectado en 1874 por los ingenieros George Bruce y Thomas Gibson, comenzó a funcionar en 1876, facilitando el transporte del mineral desde las minas del Andévalo al puerto de Huelva. Dejó de prestar servicio en 1975. Ahora se puede pasear por él y disfrutar de las puestas de sol.

Monumento a Colón

Lleva el nombre de Monumento a la Fe descubridora y su autora fue la escultura Gertrude Vanderbilt Whitney (Miss Whitney) en 1929. De 36 metros de altura, fue un regalo de los Estados Unidos a quien hizo posible el descubrimiento de América. Está en la Avda. Francisco Montenegro, en la popularmente conocida como Punta del Sebo.

Catedral de La Merced

Edificio de estilo renacentista-barroco con estética colonial edificado a principios del siglo XVII. A su lado, en la Plaza de la Merced, se encuentra el antiguo Convento de la Merced, de la misma época, y actual sede de la Universidad de Huelva.

Casa Colón

Construida en 1881 por José Pérez Santamaría por encargo de Guillermo Sundheim, coincidiendo con el IV Centenario del Descubrimiento de América, como un gran hotel, fue inaugurada en 1883. Tiene elementos británicos, coloniales y modernistas. Tras las celebraciones del IV Centenario, la Río Tinto Company Ltd. adquirió el edificio como sede central de la compañía. Como curiosidad señalar que aquí fue donde nació el Recreativo de Huelva, decano del fútbol español, el 23 de diciembre de 1889.

Barrio Obrero

El Barrio Reina Victoria, que es su nombre real, fue construido a principios del siglo XX, a petición de la Rio Tinto Company Ltd., por Price, Morgan, Aguado y Pérez Carasa para residencia de los trabajadores de la empresa minera. Las calles y casas fueron realizadas siguiendo el modelo arquitectónico británico de la época.

Palacio de Mora Claros

Construcción de José María Pérez Carasa y Moisés Serrano de principios de siglo. Sigue los estilos historicisma y modernista y destacan su torreón y vidrieras. Perteneció al alcalde Mora Claros y se encuentra en la esquina de la calle que lleva su nombre con la C/ Puerto. Alberga un centro de día de la tercera edad.

Instituto Santa María de La Rábida

Construido por Pérez Carasa en estilo regionalista. Preside la subida al Conquero (Avda. Manuel Siurot). En él estudiaron figuras como Juan Ramón Jiménez, Manuel Siurot, Juan Pérez Mercader, Juan Cobos Wilkins...

Casa de la Bola - Hotel París

Antiguo Hotel parís, también llamado Casa de la Bola, por su cúpula. Edificio de estilo modernista y regionalista, con fachada de ladrillo y azulejos. En la Plaza de las Monjas.

Gran Teatro

Obra de Pedro Sánchez y Núñez, se inauguró como Real Teatro en 1923. De estilo Neoclásico, con decoración llamada de Segundo Imperio.

Estación de Sevilla

La estación de trenes de Huelva fue construida en el Siglo XIX en estilo mudéjar.

Convento Santa María de Gracia (Las Agustinas)

Convento mudéjar que data de 1510, aunque debido a la Guerra Civil fue restaurado. Consta de Iglesia y convento, con diversos claustros y patios.

Casa del Millón

La actual sede del Colegio de Arquitectos es la conocida Casa del Millón. Se trata de un edificio construido en 1916 por Francisco Monís Cano, con rasgos clasicistas y modernistas. En su fachada destacan sus dos torres así como los balcones. Está ubicado en la bifurcación entre la C/ Puerto y la C/ Cardenal Albornoz.

Cocheras del Puerto

Se trata de dos pabellones modernistas de 1909-1912 que se usaban como cocheras de las locomotoras del Puerto. Hoy tienen uso cultural y se encuentran en el Parque Zafra-Avda. Hispanoamérica.

Ayuntamiento de Huelva

Edificado en 1949 en estilo herreriano. Fue construido por Alejandro Herrero y en él destacan su patio central, y sus dos torres. Se encuentra en la Plaza de la Constitución en plena Gran Vía (Avda. Martín Alonso Pinzón).

Palos de la Frontera

De vocación marinera, fue cuna del descubrimiento de América, ya que desde su puerto partieron, en agosto de 1492, las tres carabelas que conseguirían arribar dos meses más tarde en las lejanas y desconocidas tierras americanas.El puerto de Palos de la Frontera ha perdido el protagonismo que tuvo hace 500 años, ya que se encuentra actualmente tierra adentro, debido al terremoto de Lisboa de 1755, que cambió la costa, y más recientemente a la construcción de diques para proteger el puerto de la ciudad de Huelva.

En esta localidad todo evoca la aventura del descubrimiento. Así, en el pequeño monolito situado frente a la puerta mudéjar de la iglesia de San Jorge, del siglo XIV, están grabados los nombres de los sesenta marineros de Palos (entre ellos los hermanos Pinzón) que participaron en el descubrimiento. En la calle principal del pueblo se encuentra la restaurada casa familiar de

los Pinzón, con su escudo. En las afueras, se encuentra "la Fontanilla", fuente mudéjar declarada Monumento Nacional, en donde Colón se aprovisionó de agua para su largo viaje. Y en las inmediaciones de Palos, a orillas del río Tinto, se ubica el monasterio de La Rábida, donde estuvo alojado Cristóbal Colón, y que conserva los frescos del pintor Vázquez Díaz, que reproducen escenas del descubrimiento. En la iglesia gótica de La Rábida se venera la Virgen de los Milagros y una talla de Cristo Crucificado, del siglo XIV, una de las más antiguas de Andalucía.

¿Qué ver?

Monasterio de La Rábida

El Monasterio franciscano data de los siglos XIV-XV y en él destacan su iglesia gótico-mudéjar, el claustro y los frescos de Daniel Vázquez Díaz, así como el museo, dedicado a la gesta descubridora.

Declarado Monumento Nacional en 1856, en él encontró Cristóbal Colón refugio, atención y apoyo por parte de los monjes.

El monasterio tiene 2.000 m^2 de extensión y es de planta irregular. En él se hospedó Cristóbal Colón años antes de partir hacia el Nuevo Mundo, cuando aún se encontraba preparando su proyecto. En este Monasterio se encuentra enterrado Martín Alonso Pinzón, que falleció a los pocos días del regreso del primer viaje colombino.

Forma parte destacada del itinerario histórico artístico conocido como Los Lugares Colombinos. Aparte de Monumento Nacional, mereció además la declaración de Primer Monumento histórico de los pueblos Hispánicos en 1949.

Estero de Domingo Rubio, Laguna de Palos y Las Madres

En Palos de la Frontera, en 480 hectáreas en los alrededores de la desembocadura del Tinto y el Odiel y las marismas mareales del Tinto, se encuentra el Paraje Natural Estero de Domingo Rubio. Se trata de un humedal con dos ambientes: uno de agua dulce y otro de salada. En él crecen pinos, sabinas y matorral mediterráneo, espartinas, juncos, tarajes, castañuelas, eneas, cañas y carrizos, y habitan animales tales como anguilas, fochas comunes, calamones, garzas reales, garcetas, aguiluchos laguneros, correlimos, cigüeñuelas, chorlitejos, andarríos, martines pescadores, garcillas bueyeras y cormoranes.

La zona acoge también el Paraje Natural Lagunas de Palos y Las Madres. Se trata de un complejo de lagunas, entre las que está la segunda de Andalucía en extensión, la de Las Madres, con cien hectáreas. Son lagunas peridunales en las que crecen carrizos, eneas, tarajes, sauces, álamos blancos, juncos, lirios acuáticos, sabinas, retamas, romero

y enebro y en las que habitan aves acuáticas como la malvasía cabeciblanca, la focha moruna, la garcilla cangrejera, el porrón, el ánade real, el pato cuchara, la cerceta común, el fumarel cariblanco, la garzas real e imperial, el aguilucho lagunero o el águila pescadora. Además hay nutrias, que encuentran aquí su fuente de alimento: los cangrejos.

Muelle de las Carabelas

Creado para conmemorar el V Centenario del Descubrimiento de América, el Muelle sirve como monumento a los viajes de Colón. Destacan las réplicas de las naves que llevaron al intrépido marino al Nuevo Mundo.

A sólo unos minutos de Huelva capital, el Muelle de las Carabelas sirve como monumento museístico a los viajes de Cristóbal Colón, al descubrimiento de América y al inicio de una de las épocas más intensas de la historia en general y de la historia de España en particular.

La recreación histórica al detalle de la sociedad, el ambiente y las circunstancias que dieron lugar al viaje de Cristóbal Colón son los platos fuertes de este complejo. Una sala de audiovisuales con capacidad para 120 personas ofrece una excelente proyección que recrea con gran realismo el viaje hacia América de las tres naves.

La visita prosigue con una exposición sobre el Siglo XV en España. Documentos de la época, instrumentos de navegación, objetos de cerámica y de carpintería, armas, grabados, trajes... todo ello sirve para ambientar magníficamente al visitante en aquella gran época.

El plato fuerte de la visita llega a continuación, en la dársena: un gran estanque donde se encuentran las réplicas de las tres naves, a las que se puede acceder, y cuyas cubiertas, bodegas, camarotes... están perfectamente ambientadas.

El viaje por el tiempo termina en el Muelle del Siglo XV, que muestra todos los elementos de los puertos de la época. Bodegones, tenderetes, carros... Una visita fascinante, educativa y muy, muy entretenida para todo el mundo.

Parque Botánico José Celestino Mutis

La mayor parte de los viajeros que visitan el Muelle de las Carabelas aprovechan para conocer también el Parque Botánico José Celestino Mutis: un jardín con especies de todo el mundo que sorprende por su tamaño y su variedad de especies de los cinco continentes.

Aprovechando los desniveles del terreno, el Parque se convierte en un inmenso jardín en el que el agua

tiene un papel protagonista. Lagos, ríos, pequeñas cascadas, fuentes... adornan con el susurro del agua un entorno ideal para dar un relajante paseo entre hermosas plantas exóticas.

El Parque se divide en distintas zonas según las especies que muestra. El Lago, por ejemplo, ofrece un gran repertorio de plantas acuáticas, autóctonas y foráneas. Destacan también las diversas "Plazas" que marcan los paseos, cada una de ellas dedicada a un país americano y a su flora representativa.

Uno de los principales elementos del Parque es el Valle de América, donde se recrean paisajes, exhuberantes y llenos de color, propios de este continente.

Además, también hay otras parcelas dedicadas a Asia, África y Oceanía, a los árboles frutales e incluso un sugerente Paseo de las Plantas Aromáticas.

Para terminar la visita se recomienda uno de los elementos más impresionantes del Parque: el Invernadero, de gran tamaño, en cuyo interior existe un bosque tropical exótico, con algunas de las plantas más espectaculares de todo el centro.

Iglesia de San Jorge

Templo gótico-mudéjar que se encuentra junto a los restos del castillo.

En la Plaza Juan Pablo II. Fue declarada Monumento Nacional en 1931.

Su núcleo principal debió ser construido por los Condes de Miranda a mediados del siglo XV, probablemente sobre una edificación más antigua (siglo XIV).

Dicho núcleo está constituido por un cuerpo de tres naves mudéjares de arcos apuntados con alfiz, bien diferenciado de su cabecera gótica, en la cual sobresale la belleza de su bóveda de crucería.

Su campanario, de piramidal facetado, es obra ya de la segunda mitad del siglo XVIII, igual que la parte del Coro y la bóveda de una de las capillas, pues se construyeron para reparar los desperfectos originados por el Terremoto de Lisboa en 1755.

Casa Museo de Martín Alonso Pinzón

Casa Museo que se encuentra en la Calle Cristóbal Colón y en la que se pueden admirar objetos, útiles y otras cosas relacionadas con la navegación y con este importante personaje en la gesta del Descubrimiento. Palos también tiene un monumento a Martín Alonso Pinzón.

La Fontanilla

Éste era el lugar donde se abastecían los barcos antes de partir del puerto de Palos y allí también lo hizo Colón antes de su primer viaje. Era una fuente pública y a sus pies había un embarcadero, al que se accedía desde la Puerta de los Novios de la Inglesia de San Jorge. Está construida sobre un antiguo brocal de época romana y protegida por un templete de ladrillos del siglo XIII de estilo mudéjar, con planta cuadrangular y bóveda semiesférica.

Muelle de la Reina

Situado junto al de las Carabelas, este Muelle alberga un monumento que conmemora el primer vuelo desde Europa a América del Plus Ultra.

Establecimientos recomendados

Estimados congresistas, a continuación le recomendamos una serie de establecimientos que sin duda harán su estancia más agradable. En la mayoría de ellos encontrarán que presentando su acreditación le obsequiarán con detalles y descuentos especiales.

Si necesitan más información o que gestionemos sus reservas no duden en dirigirse al mostrador de ocio y excursiones situado en la Casa Colón.

Feliz estancia.

La organización.

Restaurantes

Acánthum
Xanty Elías

C/ San Salvador 17

959 245 135

Martes, miércoles y domingos de 13.00 h. a 16.00 h.

Jueves y viernes de 13.00 h. a 16.00 h. y de 21.00 h. a 00.00 h.

Lunes cerrados

Situado a la espalda del Hotel Tartessos, en pleno centro de Huelva, es el primer restaurante en la historia de provincia en obtener un Sol de la prestigiosa Guía Repsol en 2013. Su chef Xanty Elías ha recibido un

gran número de premios y menciones. Si desea disfrutar de una experiencia gastronómica, no dude en realizar su reserva en este restaurante y déjese llevar por la experiencia Acánthum.

Por cada Menú degustación Lucem o Acánthum regalamos una botella de vino tinto Crianza de Lantero, para consumo externo.

EL MUELLE
GASTROMERCADO

C.C. Aqualon - Glorieta Norte - Huelva

959 35 90 81

De 10.00 h. a 22.00 h.

El Muelle de Aqualon. Un conjunto de actividades gastronómicas que ofrecen al visitante la amplia riqueza

culinaria que ostenta la región. Mariscos, pescados, jamones y productos ibéricos y otras especialidades gastronómicas son ofertadas por los distintos puestos que ocupan El Muelle.

El primer mercado gastronómico de Huelva y el segundo de Andalucía

Miércoles y jueves resprentación del musical de Grease. A partir de las 21.00 h.

C/Rascón, 21

959 256 958

De lunes a sábado de 08.30 h. a 00.00 h.

Domingos cerrado

Ciquitrake es una maravillosa idea de tres choqueros, que aman la cocina. Es el primer Gastrobar de Huelva, con dos espacios claramente diferenciados. Podrás disfrutar de las tapas más innovadoras, elaboradas siempre bajo recetas de la cocina tradicional de Huelva, pero con un toque de imaginación. Carta muy sugerente, elaborada con productos de primera calidad.

Regalo de Copa de vino del condado con la primera consumición

C/ Rico, 48

959 251 783

De 12.00 h. a 00.00 h.

Especializados en platos caseros, de mercado y cocina típica onubense seleccionando los productos frescos para ofrecer la mejor calidad.

Copa de vino del Condado y aperitivo presentando acreditación

C/ Vázquez López, 15

959 245 768

De 12.00 h. a 00.00 h.

Restaurante que ofrece lo mejor de la cocina de Huelva. Entre los platos más demandados están: El jamón,

por supuesto de cerdo ibérico, alimentado de bellota, los guisos de carrillera, pescados frescos o gambas blancas. **Durante todas las noches del congreso contaremos con un venenciador en el restaurante.**

Regalo Copa de vino del condado y aperitivo con cada consumición al presentar acreditación

C/ San Sebastián, 19

959 261 507

De 13.00 h. a 00.00 h.

Restaurante Terranova basa su éxito en la experiencia de los años, el buen gusto y el buen hacer de las cosas, ofreciéndole en su mesa una excelente variedad de productos de máxima calidad.

Descuento del 50% en vino del Condado Bodega Ntra. Sra. Del Socorro y 20% en platos de jamón al presentar la acreditación

C/ Vázquez López, 22

959 100 250

De 08.30 h. a 00.00 h.

Especialistas en cocina andaluza que aprovecha las magníficas materias primas de la provincia para elaborar exquisitos platos. Diariamente se elaboran guisos caseros y tapas.

Regalo Copa de vino del condado y aperitivo con cada consumición al presentar acreditación

C/ Pablo Rada, 2

959 283 721

De 12.00 h. a 00.00 h.

Especializados en la preparación de platos de la cocina tradicional, destacando varios tipos de carnes, pescados, arroces, mariscos, verduras y productos de temporada. Amplia gama de tapas.

Regalo Copa de manzanilla al presentar acreditación.

Av. Martín Alonso Pinzón, 13

959 283 657

De 12.00 h. a 00.00 h.

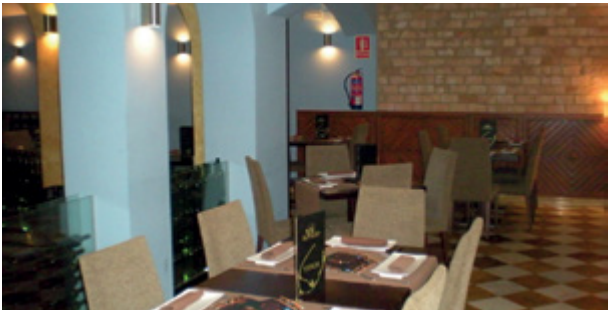

Buscando la mezcla de fusión e innovación en la cocina, nace La Mirta, un lugar agradable donde tapear, tomar un vino o celebrar cualquier evento. Cerca de uno de los lugares emblemáticos de Huelva y de los locales de moda.

Regalo Copa de vino blanco al presentar acreditación.

Av. Villa de Madrid, 10

959 106 814

De 12.00 h. a 00.00 h.

Comida tradicional con excelente materia prima. Pescados y mariscos de la Costa. Carnes y Chacinas de la Sierra y el Andévalo.

Regalo Copa de vino al presentar acreditación.

MANOLO ACEVEDO
Hermandad de El Rocío de Huelva

Pz. Paco Toronjo, S/N

959 283 721

De 12.00 h. a 00.00 h.

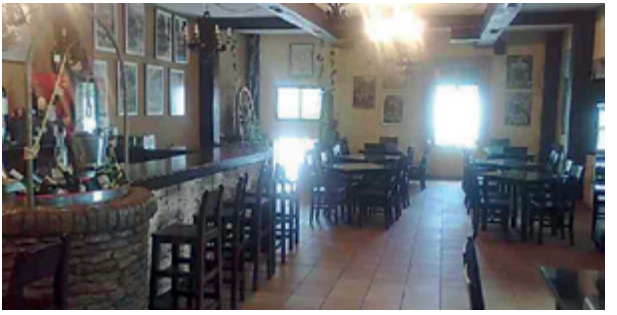

Restaurante bar de comida tradicional encuadrado en las instalaciones de la famosa Hermandad del Rocío de Huelva. Tiene un patio porticado con mucho encanto.

Durante el congreso podrá disfrutar del ambiente de la Hermandad del Rocío de Huelva

Azabache
BAR·RESTAURANTE

C/ Vázquez López, 22

959 257 528

De 12.00 h. a 00.00 h.

Especialista en tapas variadas, revueltos, fritos de pescado y guisos caseros; así como las sutilezas de un buen corte de jamón.

Manguara

C/ de La Zarza, 2 (Junto a Mercadona y Campus Universitario El Carmen)

959 491 245

De 12.00 h. a 00.00 h.

Casa Manguara es un establecimiento que ofrece a sus clientes una variada carta de platos elaborados con los mejores ingredientes de la tierra.

NSM
nuevo sierra mar

Av. de Andalucía, 3

959 491 245

De 12.00 h. a 00.00 h.

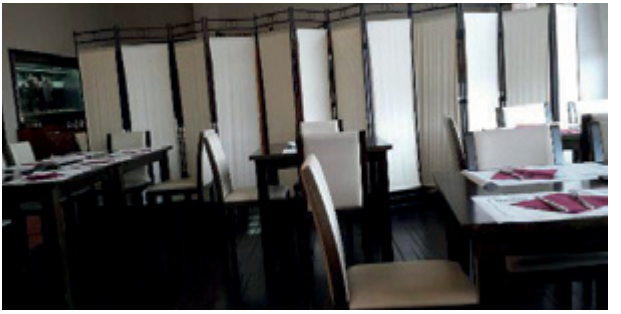

Ofrecen los más exquisitos platos de cocina a la brasa. En el exterior del local, disponen de una terraza para los días de verano y vista a un agradable jardín.

CERVECERIA BONILLA

Puerto de Huelva

667 251 078

13.00 h. a 16.30 h.
20.00 h. a 00.30 h.

Situado en el conocido Muelle de las Canoas frente al Parque de las Palomas. Perfecto para tomar excelentes tapas disfrutando de las vistas de la ría de Huelva.

Cafeterías y bares de copas

C/Ciudad de Aracena, 5

De 08.00 h. a madrugada

Miércoles 14

23.30 h. Actuacion de grupo flamenco.

Cafetería/Bar de copas de estilo medieval, inspirado en las caballeras templarias. Ambiente selecto.

20% descuento en todas las consumiciones durante la semana del congreso presentando acreditación

Av. Martín Alonso Pinzón, 26

De 08.00 h. a madrugada

Jueves 15

00.00 h. Música Blues y Jazz en directo.

Viernes 16

00.30 h. Música de los 80 en directo

20% descuento en todas las consumiciones durante la semana del congreso presentando acreditación.

TRASTERO bar

C/ La Fuente, 6

De 16.00 h. a madrugada

20% descuento en todas las consumiciones durante la semana del congreso presentando acreditación

Av. Manuel Siurot s/n

De 16.00 h. a madrugada

Su privilegiada situacion en la parte mas alta de Huelva, denominada El Mirador Del Conquero,nos hace disfrutar de unas vistas y unas puestas de Sol exclusivas.

20% descuento en todas las consumiciones durante la semana del congreso presentando acreditación

Av. Martín Alonso Pinzón, 26

De 00.00 h. a 7.00 h.

Jueves 15	00.00 h. Masterclass de Bailes latinos
Viernes 16	23.30 h. Noche Flamenca. Entrada con consumición precio especial 8 €.

20% descuento en todas las consumiciones durante la semana del congreso presentando acreditación.

C/ Berdigón, 14

De 08.00 h. a madrugada

Casa típica marinera restaurada que data del Siglo XV situada en pleno centro de la ciudad, dispone de un agradable patio perfumado con jazmines y campanillas.

Combinados a 4,5€.
Combinados marcas Premium 7€.

C/ Cardenal Cisneros, 6

De 08.00 h. a madrugada

Situado en pleno centro de Huelva, junto al ayuntamiento, es uno de los locales de moda de la provincia. Donde podrá disfrutar de suculentos combinados en un ambiente singular.

Estación de Sevilla, s/n

De 08.00 h. a madrugada

Ubicada en uno de los edificios más emblamáticos de la ciudad. Dispone de una magnífica terraza donde podrá disfrutar de la noche única de la localidad onubense.

LACASONA

Av. Alameda Sundheim, 9

De 08.00 h. a madrugada

"Casa antigua y señorial", conjuga funcionalidad y clasicismo, recuperando y respetando el marco arquitectónico de uno de los enclaves más emblemáticos de la ciudad de Huelva.

la Rebotica

C/ Gobernador Alonso, 1

De 12.00 h. a madrugada

La Rebotica es tu lugar de referencia en pleno centro de Huelva. Meriendas, copas, conciertos, diversión... En la mejor compañía.

Directorio bares y restaurantes

Acánthum | Restaurante de autor

C/ San Salvador, 17
Huelva

959 245 135

Azabache | Restaurante tradicional, regional

C/ Vázquez López, 22
Huelva

959 257 528

Bodega Acevedo | Asador

Pz. de la Soledad, 1
Huelva

959 256 571

Brasería La Ría | Restaurante asador, tradicional

C/ de Los Marismeños, 14. Huelva

959 225 654

Casa Manguara | Restaurante tradicional, regional

C/ de La Zarza, 2
Huelva (Junto a Mercadona y Campus Universitario El Carmen)

959 491 245

Casa Miguel | Restaurante tradicional, regional

Av. Villa de Madrid s/n (Mercado del Carmen). Huelva.

959 263 538

Cervecería Bonilla | Restaurante tradicional, tapas

Puerto de Huelva
Huelva

667 251 078

Cervecería El Sur | Restaurante tradicional

Av. Villa de Madrid, 10
Huelva

959 106 814

Cervecería Marisquería La Marina | Restaurante marisquería, cafetería

Av. Italia, 20
Huelva

959 259 692

Ciquitrake Gastrobar | Restaurante de autor, tapas

C/ Rascón, 21
Huelva

959 256 958

El Muelle | Gastromercado

C.C. Aqualon - Glorieta Norte. Huelva

959 359 081

El Paraíso | Restaurante tradicional, tapas

C/ Miguel Redondo, 4
Huelva

959 100 242

El Rincón de la Rocina | Restaurante tradicional

Av. Pablo Rada, 2
Huelva

959 283 721

Juan José | Restaurante tradicional

C/ Villa Mundaka, 1
Huelva

959 263 857

La Bambola | Restaurante italiano

C/ Garci Fernández, 3
Huelva

959 282 847

Las Meigas | Restaurante regional

Avda. Guatemala, 44
Huelva

959 271 958

La Mirta | Restaurante tradicional, de autor, tapas

Av. Martín Alonso
Pinzón, 13. Huelva

959 283 657

Macha bar | Restaurante tradicional

C/ Vázquez López, 22
Huelva

959 100 250

Manolo Acevedo Hdad. de El Rocío de Huelva |
Restaurante tradicional, regional

Pl. Paco Toronjo,
S/N. Huelva

619 000 400

Mesón Restaurante Rocataliata | Restaurante tradicional, mesón, regional

C/ Rico, 48
Huelva

959 251 783

Mesón El Pozo | Restaurante tradicional

C/ Alonso Sánchez, 14
Huelva

959 254 240

Noviembre | Gastro - Bar

Pz. Isabel la
Católica, 4. Huelva

619 000 400

Portichuelo | Restaurante tradicional, regional

C/ Vázquez López, 15
Huelva

959 245 768

Sierra y Mar | Restaurante asador, tradicional

Av. Andalucía, 3
Huelva

959 242 273

Terranova | Restaurante tradicional, regional

C/ San Sebastian, 19
Huelva

959 261 507

Zárate | Gastro - Bar

Av. Martín Alonso
Pinzón, 15
Huelva

959 075 050

Teléfonos de interés

Congreso

Secretaría Técnica del Congreso	600 438 296
Atención al Congresista	692 870 818
Secretaría Ejecutiva del Congreso C.R.Palos de la Frontera	959 531 073
Costa Luz Viajes	959 350 854

Servicios Públicos

Tele Taxi Huelva	959 250 022
Emergencias	061

Autobuses Huelva	902 114 492
Policía	091
Renfe	902 320 320
Autobuses Sevilla	902 450 550

Hoteles

NH Luz Huelva	959 250 011
Eurostar Tartessos	959 282 711
Familia Conde	959 282 400
AC Huelva	959 545 200
Monte Conquero	902 285 500

ORGANIZA

FENACORE

Palos de la Frontera

PATROCINADORES ESPECIALES

Gobierno de España – Ministerio de Agricultura, Alimentación y Medio Ambiente

Gobierno de España – Ministerio de Agricultura, Alimentación y Medio Ambiente – Confederación Hidrográfica del Guadalquivir

seiasa

Diputación de Huelva

Ayuntamiento de Huelva

fresgarrido productores hortofrutícolas

Caja Rural del Sur

"la Caixa"

PATROCINADORES

Presión de Palos

GrupoTragsa

GrupoFertiberia

Puerto de Huelva

Power Electronics

energía plus

ACUAES

EPG & Salinas

Regaber

acuaMed

COLABORADORES ESPECIALES

AQUALOGY

NAANDANJAIN

RUBICON

TOYOTA

Smurfit Kappa

cajamar

CONTHIDRA S.L.

OPTIRIEGO CONSULTING

SAN JORGE

Diputación Provincial de Huelva

QUIMSA

FAENSE

Carbonejas BERNABEU, S.A.

NOKSEL

COLABORADORES

INELCOM

PAM

Saleplas

AZUD

Hidroten

REDINCAR S.A.

PLANASA

DON SIMÓN

CEPSA

endesa

SAECA

IDELTEC

SGS

LIFE-CTAB

STOP-FLOID HERMÉTICA SF

MILENDUELA-Co, S.A.

agrofresas

Real e Ilustre Hermandad de Nuestra Señora del Rocío de Huelva

INFIA

SERINA

OTROS COLABORADORES

CONDUSAV

ENVAFRES, S. L.

Atlantic Copper

Huelva Información